

装 订 线

中华人民共和国农业部制

# 目录

农机事故案件登记表.....	- 1 -
农机事故立案登记表.....	- 2 -
农机事故现场勘查笔录.....	- 3 -
农机事故现场图.....	- 7 -
农机事故勘查照片.....	- 8 -
询问笔录.....	- 15 -
证据登记保存清单.....	- 24 -
农机事故检验、鉴定委托书.....	- 25 -
农机事故司法鉴定协议书.....	- 26 -
尸体检验、解剖申请书.....	- 27 -
检验鉴定结论.....	- 28 -
事故分析会议记录.....	- 40 -
农机事故调查报告书.....	- 43 -
农机事故认定书.....	- 47 -
委托书 .....	- 50 -
送达回证.....	- 52 -
粘贴纸 .....	- 55 -

# 农机事故案件登记表

第 20161014 号

案 由	拖拉机事故					
案件来源	报案					
接报时间	2016 年 10 月 14 日 13 时 40 分					
接报方式	电话报案					
农机名称	宁波四轮拖拉机		型号	奔野 320		号牌 黑 01-SXX XX
报案人	姓名(名称)	于 X	性别	男	报案电话	0451-5 316408 8
	住址 (或单位)	XXX 市 XX 区公安局交警大队				
	附 注					
<p>接报记录:</p> <p>2016 年 10 月 14 日 13 时 40 分, XX 区农机安全监理站接到交警队于 X 电话报案称: 在 XX 区 XX 乡 XX 村东侧地块附近, 一台拖拉机倒车过程中将一个人当场碾压致死, 请求农机监理站处理。</p>						
受案人意见	<p style="text-align: center;"><b>申请对案件进行调查</b></p> <p>签 名: 赵 XX、田 XX</p> <p style="text-align: right;">2016 年 10 月 14 日</p>					
领导批示 意见	<p style="text-align: center;">同意立案调查</p> <p>签 名: 马 XX</p> <p style="text-align: right;">2016 年 10 月 14 日</p>					

# 农机事故立案登记表

农机立字[2016 ]第 20161014 号

事故时间	2016年10月14日13时00分许					
事故地点	XXX市XX区XX乡XX村东地块					
农机名称	拖拉机	型号	奔野-320	号牌	黑 01-SXXXXX	
报案内容	2016年10月14日13时40分，XX区农机安全监理站接到交警队于X电话报案称：在XX区XX乡XX村东侧地块，一台拖拉机在倒车时将一个人当场碾压致死，请求农机监理站处理。					
初步调查内容	2016年10月14日14时00分，XX区农机安全监理站事故处理人员赵XX、田XX赶到事发现场，初步勘查，现场位于XX村东侧地块，有死者张XX、肇事的拖拉机及死者推的自行车，拖拉机型号为奔野-320、牌照号为黑01-SXXXXX，该案属于农机事故。					
办案人意见	申请立案调查  事故处理人员： <u>赵XX</u> 、 <u>田XX</u> 2016年10月14日					
领导批示意见	同意立案  签名： <u>马XX</u> 2016年10月14日					

# 农机事故现场勘查笔录

事故地点	XXX 市 XX 区 XX 乡 XX 村东侧地块	天 气	晴
勘查时间	2016 年 10 月 14 日 14 时 00 分至 2016 年 10 月 14 日 14 时 40 分		
勘查人员姓名	赵 XX、田 XX		
单位	XXX 市 XX 区农机监理站		
<p>一、现场基本情况</p> <p>地势情况：<input checked="" type="checkbox"/>旱田 <input type="checkbox"/>水田 <input type="checkbox"/>旱田埂 <input type="checkbox"/>水田埂 <input type="checkbox"/>机耕道 <input type="checkbox"/>场院 <input type="checkbox"/>_____，  影响视线或行驶的障碍物：<input checked="" type="checkbox"/>无 <input type="checkbox"/>有：_____。</p> <p>地表情况：<input type="checkbox"/>干燥 <input checked="" type="checkbox"/>潮湿 <input type="checkbox"/>积水 <input type="checkbox"/>漫水 <input type="checkbox"/>冰雪 <input type="checkbox"/>泥泞 <input type="checkbox"/>_____。</p> <p>照明情况：<input checked="" type="checkbox"/>白天<input type="checkbox"/>夜间      照明：<input checked="" type="checkbox"/>无<input type="checkbox"/>有</p> <p>其他需要记录的情况：_____肇事拖拉机车头朝南，车尾朝北，死者距离拖拉机 8.5 米位置，拖拉机右侧 11 米处倒放一台自行车，拖拉机停放位置（机耕道南侧）玉米收完，机耕道北侧玉米未收获。</p>			
<p>二、相关部门到达情况</p> <p>1、急救、医疗部门：<u>13 时 50 分</u>达到现场。</p> <p>2、消防部门：_____时 _____分到达现场。</p> <p>3、公安部门：<u>14 时 00 分</u>到达现场。</p>			
<p>三、初步判断现场人员伤亡</p> <p>死亡：（1）人；急救、医疗人员签名确认：_____张 XX，  公安部门签名确定：_____于 X。</p> <p>受伤：（    ）人。急救、医疗人员签名确认：_____  公安部门签名确定：_____。</p>			
<p>现场勘查人员签名：赵 XX、田 XX                      记录人签名：田 XX</p>			
<p>当事人或者见证人签名：乔 XX、乔 X 生</p>			

## 农机事故现场勘查笔录（续页）

### 四、肇事农业机械情况

#### 1、现场有肇事农业机械（1）台。

甲车：A、农业机械基本情况（颜色：红色； 型号：宁波-320 型拖拉机； 号牌：黑 01-Sxxxx）； B、是否有保险标志（无）； C、农业机械档位（空）； D、转向灯开关位置（关）； E、照明灯开关位置（关）； F、是否扣留农业机械及行驶证（是）。

乙车：A、农业机械基本情况（颜色：      ； 型号：      ； 号牌：      ）； B、是否有保险标志（  ）； C、农业机械档位（  ）； D、转向灯开关位置（  ）； E、照明灯开关位置（  ）； F、是否扣留农业机械及行驶证（  ）。

#### 2、肇事农业机械不在现场。

经初步判断：A、型号（      ）； B、号牌（      ）； C、相关信息（      ）。

其他需要记录的情况：拖拉机在事故发生后，为了抢救伤者，现场发生了变动，前方大灯处于关闭状态，车辆处于熄火状态。

现场勘查人员签名：赵xx、田xx

记录人签名：田xx

当事人或者见证人签名：乔xx、乔x生

## 农机事故现场勘查笔录（续页）

### 五、当事人及证人情况

1、肇事驾驶人是否在现场（是）。

农机驾驶人：乔xx，性别：男，驾驶证：无，

证号：无，电话：155xxxxxxxx。

农机驾驶人：\_\_\_\_，性别：\_\_\_\_，驾驶证：\_\_\_\_，证号：\_\_\_\_，  
电话：\_\_\_\_。

已扣押\_\_\_\_的农业机械驾驶证，并已开具相关手续。

2、现场共查找到其他当事人（壹）名，其姓名和身份证件名称、号码及联系方式如下：张x，女：电话：139xxxxxxxx。

3、现场共查找到（ ）名证人，其姓名和身份证件名称、号码及联系方式如下：

现场勘查人员签名：赵xx、田xx

记录人签名：田xx

当事人或者见证人签名：乔xx、乔x生

## 农机事故现场勘查笔录（续页）

### 六、涉及危险物品情况

是否涉及危险物品：☒ 否 ☐ 是：

初步查明危险物品为：☐ 爆炸物品 ☐ 易燃易爆化学物品 ☐ 毒害性  
☐ 放射性 ☐ 腐蚀性 ☐ 传染病病原体 ☐ 其他危险物品。

危险物品名称为：\_\_\_\_\_。

### 七、抽血或提取尿样情况：

现场共带离（壹）名涉嫌酒后或服用国家管制的精神药品、麻醉药品嫌疑的当事人进行抽血或提取尿样，分别为：\_\_\_\_\_  
\_\_\_\_\_  
\_\_\_\_\_。

八、痕迹物证情况：提取痕迹物证：☐ 否 ☒ 是

### 九、照相或摄像情况：

现场是否拍照：☒ 是 ☐ 否；

现场是否摄像：☒ 是 ☐ 否。

### 十、其他需要记录情况：

现场自行车位于幸福村东侧水泥路东 181.00 米处，自行车前轮距机耕路边 4.60 米、后轮距机耕路边 3.60 米，自行车后轮距尸体 2.50 米。尸体头部距机耕路边 2.30 米、脚距机耕路边 4.00 米，尸体距拖拉机右后轮 8.50 米。事故中的拖拉机牌照为黑 01-S7318，其右侧前、后轮距机耕路边分别为 10.80 米和 10.10 米，拖斗左右轮距机耕路边分别为 5.40 米和 6.20 米。

现场勘查人员签名：赵xx、田xx

记录人签名：田xx

当事人或者见证人签名：乔xx、乔x生



# 农机事故现场图

事故时间	2016 年 10 月 14 日 13 时 00 分	绘图时间	2016 年 10 月 14 日 14 时 00 分	
事故地点	XXX 市 XX 区 XX 乡 XX 村东侧地块		天 气	晴

The diagram illustrates the accident scene layout. A horizontal line at the top is labeled '村东水泥路' (East Village Concrete Road). A vertical line on the right is labeled '机耕路' (Machine Plowing Road). A point 'D' is marked at the top of the vertical line, with a note 'D: 定位点 (村东水泥路灯杆)' (D: Reference point (East Village Concrete Road lamp post)).

Key dimensions and labels include:

- Distance from D to B: 18100
- Distance from B to C: 250
- Distance from C to the bottom of the vertical line: 850
- Distance from the bottom of the vertical line to the tractor (A): 370
- Distance from the tractor (A) to the left edge: 540
- Distance from the tractor (A) to the vertical line: 620
- Distance from the tractor (A) to the left edge (top): 1010
- Distance from the tractor (A) to the left edge (bottom): 1080
- Distance from B to the vertical line: 460
- Distance from C to the vertical line: 400
- Distance from B to C: 270
- Distance from C to the vertical line: 270
- Distance from the tractor (A) to the vertical line: 270

A note 'A车倒向' (A vehicle falling direction) points to the tractor (A). A compass rose indicates '西' (West) is towards the top right.

说明：A：奔野 320 四轮拖拉机      B：自行车	
黑 01-XXXXX 乔 XX 男 53 岁 XX 村人	
C：张 XX 尸体，XX 村人，男，66 岁	
D：定位点（村东水泥路灯杆）	

勘察人员：赵 XX 田 XX

绘图人员：赵 XX

当事人或见证人：乔 XX

## 农机事故勘查照片

事故时间：

2016 年 10 月 14 日 13 时 00 分

天气：

晴

地点：

XX 市 XX 区 XX 乡 XX 村东地 181 米处

摄影人员：

隋 X

摄影时间：

2016 年 10 月 14 日 14 时 00 分



现场照片





方位照片





方位照片





中心+细目照片





尸体照片





自行车照片



# 询问笔录

## 第 1 次询问

时间：2016 年 10 月 14 日 16 时 50 分至 17 时 57 分

地点：XX 区农机监理站

询问人：赵 XX 工作单位：XX 农机监理站

记录人：田 XX 工作单位：XX 农机监理站

被询问人姓名：乔 XX 曾用名：/ 性别：男

民 族：汉族 出生日期：XX 年 XX 月 XX 日 文化程度：初中

户籍所在地：XX 县 XX 镇 XX 村 XX 屯

现住址：XX 县 XX 镇 XX 村 XX 屯

被询问人身份证件名称及号码：23XXXXXXXXXX

联系方式：158XXXXXXXX

问：我们是 XX 区 农机安全监理站的事故处理人员（出示证件），现对你进行询问。对我们的提问，你有如实回答的义务和陈述、申辩的权利；与本案无关的问题，有权拒绝回答，有要求我们办案人员和负责人回避的权利，对以上告知你听清楚了吗？

答：听清楚了。

问：你提出回避申请吗？

答：不提出。

问：我们对你作的本次笔录，是否要求保密？

答：需要保密。

询 问 人：赵 XX

记录人：田 XX

被询问人：乔 XX

2016 年 10 月 14 日

第 1 页 共 5 页

询问笔录（续页）

问：你的姓名？
答：乔 xx。
问：性别？
答：男。
问：身份证号？
答：230xxxxxxxxxxxxxxxxx。
问：家庭住址？
答：xx 区 xx 乡 xx 村 xx 组。
问：联系方式？
答：138xxxxxxxx。
问：职业？
答：农民。
问：家庭成员？
答：我、我妻子关 xx、儿子乔 x、女儿乔 x, 我们四个人在一起生活。
问：你知道为什么询问你吗？
答：知道，我开拖拉机把人轧了。
问：你开的是什么拖拉机？
答：奔野-320 轮式拖拉机。
问：这台车是谁的？
答：是我的。
问：车是什么时候买的？
答：是 2014 年 5 月份买的。
问：车辆办理牌照没有？
答：已经落户了，车牌号黑 01-Sxxxx。

询 问 人： 赵 xx

记录人： 田 xx

被询问人： 乔 xx

2016 年 10 月 14 日

第 2 页 共 5 页

询问笔录（续页）

问：车辆是否参加今年检验？
答：检验了。
问：是否有机动车强制保险？
答：没有。
问：你开拖拉机有驾驶证吗？
答：没有。
问：你为什么没有办理拖拉机驾驶证？
答：我平时不开，只是在农忙时候偶尔开的。
问：你以前开车出过事故吗？
答：没有。
问：事故发生前，你开车干什么去？
答：到地里拉玉米。
问：给谁家拉玉米？
答：田 x 家。
问：出车前检查过车的安全性能吗？
答：检查过，正常。
问：你开车是否有疲劳驾驶行为？
答：没有。
问：你中午吃饭了吗？
答：吃了。
问：你喝酒了吗？
答：没有。

询问人： 赵 xx  
被询问人： 乔 xx

记录人： 田 xx  
2016 年 10 月 14 日  
第 3 页 共 5 页

问：你开车什么时间发生的事故？
答：大约下午 1 点左右。
问：在什么地点发生的事故？
答：发生在 xx 村东侧玉米地里面，在田间路南侧。
问：事故发生时的天气情况？
答：是晴天。
问：请你把事故发生时的经过详细讲一下？
答：2016 年 10 月 14 日下午，我们三台车跟着乔 x 的玉米收割机给田 x 家收玉米，在下午 1 点多，我开拖拉机将最后一车玉米往田 x 家送时，自东向西行驶至事故地点时，遇到一台玉米收割机，我就停车等着会车。这时，张 xx 推着自行车来到我的车前，问我什么时候给他家收玉米，我告诉他马上去，然后他推着自行车往我车后走去。等了一会，我看玉米收割机没动，我就挂倒挡往地里倒车，感觉车身垫了一下，回头一看，车左侧大轮底下躺着一个人，我马上停车下来一看，是张 xx，我就将他从车轮下拽出来。
问：你当时的行车方向？
答：自西向东倒车。
问：你倒车时你向后瞭望了吗？
答：没有。
问：你倒车时看到张 xx 了吗？
答：没有。
问：你车的什么部位轧到张 xx 的？
答：我车的车头左后侧轮胎轧到张 xx 的头部。

询问人：赵 xx

被询问人：乔 xx

记录人：田 xx

2016 年 10 月 14 日

第 4 页 共 5 页

询问笔录（续页）

问：事故发生后，你采取了什么措施？
答：事故发生后，我马上下车，看到张 xx 的头部轧在车轮下，人已经不行了，我马上打电话报的 120 和 110 电话，然后我把人拽出来，把车开到一边停下，等人来处理。
问：事故中的自行车也变动位置了吗？
答：我把自行车也放到一边了，也变动了。
问：事故发生后你为什么没有保护现场？
答：我不知道需要保护现场。
问：事故发生时是否还有其他人在现场？
答：没有了。
问：你认为你在这起事故中有责任吗？
答：我认为都是我责任。
问：请你看一下，以上笔录你说的与我记录的是否相符？，
答：以上笔录我看过，与我说的相符。

询问人：赵 xx

被询问人：乔 XX

记录人：田 XX

2016 年 10 月 14 日

第 5 页 共 5 页

# 询问笔录

## 第 1 次询问

时间：2016 年 10 月 14 日 18 时 10 分至 2016 年 10 月 14 日 18 时 42 分

地点：xx 区农机监理站

询问人：赵 xx 工作单位：xx 区农机监理站

记录人：田 xx 工作单位 xx 区农机监理站

被询问人姓名：王 x 曾用名： 性别：女

民 族：汉 出生日期：xx 年 xx 月 xx 日 文化程度：初中

户籍所在地：xx 区 xx 乡 xx 村 xx 组

现住址：xx 区 xx 乡 xx 村 xx 组

被询问人身份证件名称及号码：23XXXXXXXXXXXXXXXXXX

联系方式：137XXXXXXXX

问：我们是 xx 区 农机安全监理机构的事故处理人员（出示证件），  
现对你进行询问。对我们的提问，你有如实回答的义务和陈述、申辩的权利；  
与本案无关的问题，有权拒绝回答，有要求我们办案人员和负责人回避的权利，  
对以上告知你听清楚了吗？

答：听清楚了。

问：你提出回避申请吗？

答：不提出。

问：我们对你作的本次笔录，是否要求保密？

答：不需要保密。

询问人：赵 xx

记录人：田 xx

被询问人：乔 xx

2016 年 10 月 14 日

第 1 页 共 4 页

## 询问笔录（续页）

问：姓名？
答：我叫王 x。
问：性别？
答：女。
问：你的身份证号？
答：23xxxxxxxxxxxxxxxxxx
问：职业？
答：农民。
问：你的家庭住址？
答：xx 区 xx 乡 xx 村 xx 组
问：事故发生时你在现场吗？
答：在现场。
问：你当时在做什么？
答：我在地里捡玉米。
问：你当时在什么位置？
答：我在出事故的四轮拖拉机左后面，能有 20 多米远。
问：你和拖拉机中间有障碍物吗？
答：没有，能看清楚。
问：什么时间发生的事故？
答：在 2016 年 10 月 14 日下午 1 点左右。
问：请你把看到的事故经过讲一下

询问人：赵 xx

记录人：田 xx

被询问人：乔 xx

2016 年 10 月 14 日

第 2 页 共 4 页

## 询问笔录（续页）

答：2016 年 10 月 14 日下午 1 点左右，我正在村东地里捡玉米，看到乔 xx 开着四轮车从我身边过去，没走多远，遇到了一台收割机就停下了，他的车停了一会后，突然往后倒，然后又停下了，听着有人喊轧人了，我也跑过去，看到拖拉机把张 xx 轧了。

问：拖拉机的什么部位轧到张 xx 的。

答：车头的左后轮轧在张 xx 的头部。

问：这时驾驶员在干什么？

答：我看见驾驶员乔 xx 正把张 xx 从车下往出拽 。

问：你看到张 xx 什么样？

答：头部全是血，已经变形了，人不行了。

问：后来驾驶员乔 xx 又做了什么？

答：我看到他把自行车从车下拽出来放到一边，然后把车开到另一侧，停到那里，开始打电话报警。

问：事故发生前，你看到张 xx 了吗？

答：没看到。

问：事故发生时还有别人在现场吗？

答：没有别人了。

问：你认识乔 xx 和张 xx 吗？

答：他俩我都认识，都是一个屯的。

问：你和他们有亲属关系吗？

答：没有，就是一屯住着认识。

问：你还看到别的情况了吗？

询问人：赵 xx

记录人：田 xx

被询问人：乔 xx

2016 年 10 月 14 日

第 3 页 共 4 页



### 询问笔录（续页）

答：没有。。

问：请你看一下，以上笔录与你说的是否相符？

答：以上笔录我看过，与我说的相符。

询问人：赵 xx

被询问人：乔 xx

记录人：田 xx

2016 年 10 月 14 日

第 4 页 共 4 页

# 证据登记保存清单

当事人： 乔 xx 时 间： 2016 年 10 月 14 日

地 点： XXX 市 XX 区 XX 乡 XX 村东侧地块

因你（单位）涉嫌 农机事故 一案，依据《中华人民共和国行政处罚法》第三十七条第二款规定，本机关需要对你（单位）的下列物品先行登记保存：

序号	物品名称	数量	规格	领取人签名	领取时间	备 注
1	拖拉机	1	宁波奔野-320			

事故处理人员： **赵 xx** **田 xx**

当事人签名或盖章： **乔 xx**

（印章）

2016 年 10 月 14 日

# 农机事故检验、鉴定委托书

申请日期： 2016 年 10 月 15 日

委托单位 (公章)	XX 区农机监理站	办案人	赵 XX		
		联系电话	13XXXXXXXXX		
事故时间	2016 年 10 月 14 日 13 时 00 分许	事故等级	一般		
事故地点	XXX 市 XX 区 XX 乡 XX 村东 181 米处				
简要案情	2016 年 10 月 14 日 13 时 00 分许, 乔 XX 无拖拉机驾驶证驾驶黑 01-SXXXX 号宁波 320 型四轮拖拉机倒车时, 由于瞭望不周, 将车后推着自行车的张 XX 撞倒后碾压致死的农机事故。				
检验、鉴定项目	1. 事故车辆安全性能检验鉴定 ( ) ; 2. 农机事故痕迹检验鉴定 ( ) ; 3. 农机事故车辆行车速度鉴定 ( ) ; 4. 农机事故成因分析鉴定 ( ) ; 5. 涉案车辆财产损失评估 ( ) ; 6. 涉案其他物品财产损失评估 ( ) ; 7. 车辆属性鉴定 ( ) ; 8. 现场状况勘察 ( ) ; 9. 微量物证鉴定 ( ) ; 10. 生物检材比对鉴定 ( ) ; 11. 法医毒物鉴定 ( ) ; 12. 农机事故人员伤、亡原因及伤残程度鉴定 ( ) ; 13. 其他 ( ) 。				
检验、鉴定对象	车辆牌照号	车辆型号	识别代码	发动机号	车身颜色
	黑 01-S7318	宁波奔野 -320	0400284	010182	红色
	其他	鉴定对象为黑 01-SXXXX 号四轮拖拉机			
委托单位意见	拟委托鉴定机构:  黑龙江 XX 司法鉴定中心 (印章)      年      月      日				

# 农机事故司法鉴定协议书

委托单位/人: XXX 市 XX 区农机安全监理站 委托时间: 2016 年 10 月 15 日 送检人: 赵 XX 地址: XX 区 XX 街 电话: 0451-XXXXXXX		受理机构: 黑龙江 XX 司法鉴定中心 地址: XXX 市 XX 区 XX 街 XX 号 XX 大厦 XX 室 经办人: 电话: 0451-XXXXXXX		
检案摘要 案发时间、 地点、案由、 主要经过 及结果	2016 年 10 月 14 日 13 时 00 分许, 乔 XX 无拖拉机驾驶证驾驶黑 01-SXXXX 号宁波 320 型四轮拖拉机倒车时, 由于瞭望不周, 将车后推着自行车的张 XX 撞倒后碾压致死的农机事故。			
委 托 事 项 用 途	车辆痕迹、血液乙醇含量			
检 验 鉴 定 对 象	车 辆 牌 照 号  黑 01-SXXXX	车 辆 型 号  宁波奔野-320	识 别 代 码  0400284	发 动 机 号  010182
鉴定材 料目录 和数量	车辆: 辆                      车辆技术参数表: 页 现场勘查笔录: 页              事故现场图: 页              询问笔录: 页 现场照片: 张                  法医检验报告书: 页          初次鉴定书: 份          页 其它: _____ 备注: 鉴定材料为 件 (原件、复印件、拷贝、翻拍)			
鉴定费 收 取	本次鉴定收费金额 (协议) 总计: ¥ 元。人民币 (大写): 收取时间: 本协议签订之日起 日内向鉴定机构全额支付。			
协 议 事 项	1. 鉴定机构应该严格按照有关技术规范保管和使用鉴定材料。鉴定委托人同意或认可: <input type="checkbox"/> 因鉴定需要耗尽检材; <input type="checkbox"/> 因鉴定需要可能损坏检材; <input type="checkbox"/> 鉴定完成后无法完整退还检材; <input type="checkbox"/> 检材留样保存 3 个月。 2. 鉴定时限: <input type="checkbox"/> 从本协议签订之日起 个工作日完成; <input type="checkbox"/> 遇复杂疑难特殊的技术问题, 或者检验过程确需要较长时间的, 延长 个工作日; <input type="checkbox"/> 需要补充或重新提取鉴定材料的, 延长 个工作日。 3. 特殊情形鉴定: <input type="checkbox"/> 需要到现场提取检材; <input type="checkbox"/> 需要做人体检查; 4. 委托人、当事人要求鉴定人回避: 有 <input type="checkbox"/> 无 <input type="checkbox"/> 被要求回避的鉴定人姓名: 5. 鉴定机构因下列情形有权终止本协议的履行: 1) 出现不可抗力致使鉴定无法进行; 2) 确需补充鉴定材料而无法补充的; 3) 出现无法解决的技术问题。 6. 鉴定过程中如需变更协议书内容, 可由协议双方协议约定。			
鉴定风险 提 示	1、鉴定意见属于司法鉴定人及鉴定机构专业性意见, 其是否被采信取决于办案机关的审查和判断, 鉴定人及鉴定机构无权干涉; 2、由于鉴定材料或客观条件限制, 并非所有鉴定都能得出明确的鉴定意见; 3、鉴定活动遵循科学、独立、客观、公正的原则, 因此, 鉴定意见可能对委托人有利, 也可能不利。			
鉴 定 文 书 发 送 方 式				

说明: 1、本协议书共一页, 一式两份, 协议双方各执一份, 均具法律效力。

2、本协议书经协议双方签字、盖章后生效。3、本协议中涉及选择项目的, 确定后需将“□”涂黑。

# 尸体检验、解剖申请书

办 案  人	赵 XX	办 案 单  位		XX 市 XX 区农机安全监理站			
肇 事 者 姓 名	乔 XX	性 别	男	年 龄	53	单 位	无
死 者 姓 名	张 XX	性 别	男	年 龄	67	死亡时间	2016 年 10 月 14 日 13 时 00 分
案情简介：  2016 年 10 月 14 日 13 时 00 分许，乔 XX 无拖拉机驾驶证驾驶黑 01-SXXXXX 号宁波 320 型四轮拖拉机倒车时，由于瞭望不周，将车后推着自行车的张 XX 撞倒后碾压致死的农机事故。							
责任划分初步意见：							
申请检验方式：                        解剖检验                        外表检验							
局 领 导 批 示		领 导 批 示			法 医 意 见		
死者家属签字：							

# 检验鉴定结论

正本



黑龙江 XXX 司法鉴定中心

司法鉴定意见书

司法鉴定许可证号：2301070xx

## 声 明



- 1.委托人应当向鉴定机构提供真实、完整、充分的鉴定材料，并对鉴定材料的真实性、合法性负责。
- 2.司法鉴定人按照法律、法规和规章规定的方式、方法和步骤，遵守和采用相关技术标准和技术规范进行鉴定。
- 3.司法鉴定试行鉴定人负责制度。司法鉴定人法独立、客观公正地进行鉴定，不受任何个人和组织的非法干预。
- 4.使用鉴定文书应当保持其完整性和严肃性。
- 5.当事人对鉴定意见、检验结果如有异议，可在接到报告后三个工作日内，向公安交通管理部门提出重新检验、鉴定的申请。

地址：XXX 市 XX 区 XX 街 XX 号 XX 大厦 XXX 室

邮编：1500XX

电话：XXXX-XXXXXXXX

# 黑龙江 XXX 司法鉴定中心 交通事故车辆痕迹检验鉴定



XXX 法鉴中心[2016]交通鉴字第 SC61XX号

## 一、基本情况

委托单位：XX 区农机安全监理站

委 托 人：赵 XX

委托鉴定事项：对黑 01-S73xx 号宁波牌拖拉机运输机组及二轮自行车  
进行交通事故车辆痕迹检验鉴定

受理日期：20xx 年 xx 月 xx 日

鉴定材料：1、黑 01-S73xx 号宁波牌拖拉机运输机组  
2、二轮自行车  
3、检验照片

鉴定日期：20xx 年 xx 月 xx 日

鉴定地点：XX 区公安局交通警察大队事故车辆停车场

在场人员：赵 xx

鉴定对象：黑 01-S73 xx 号宁波牌拖拉机运输机组、二轮自行车

## 二、检案摘要

### (一)、简要案情

据 XX 区公安局交通警察大队道路交通事故司法鉴定协议书记载：  
20xx 年 xx 月 xx 日 xx 时 00 分许，乔玉才无拖拉机驾驶证驾驶黑 01-Sxx  
号宁波 320 型四轮拖拉机倒车时，由于瞭望不周，将车后推着自行车的  
张永生撞倒后碾压致死的农机事故。

黑龙江 XXX 司法鉴定中心受 xx 区公安局交通警察大队委托，对  
黑 01-S73 xx 号宁波牌拖拉机运输机组与二轮自行车进行交通事故车辆



痕迹检验鉴定。



## （二）、检验鉴定对象基本情况

黑 01-S73xx 号宁波牌拖拉机运输机组：车身颜色为蓝色（专用章 1）

二轮自行车：车身颜色为黑色（见图 2）。

## 三、检验过程

### （一）、检验方法及标准

依据公安部 GA41-20xx《道路交通事故痕迹物证勘验》标准，对黑 01-S73 xx 号宁波牌拖拉机运输机组及二轮自行车进行交通事故车辆痕迹检验鉴定。

### （二）、检验和测试所见

黑 01-S73 xx 号宁波牌拖拉机运输机组：牵引车左后轮胎面表面附着红色物质（见图 3）；牵引车左后轮胎壁表面有刮擦痕迹，距轴心 450mm-480mm（见图 4）；

二轮自行车：左侧倒地状态下，后支架右侧弯折变形，表面有刮擦痕迹，并附着泥土，距轴心 30mm-200mm（见图 5）；后货架右侧支架弯折变形，距地面高：170mm-200mm（见图 6）；大齿盘弯折变形，表面有刮擦痕迹，距地面高 220mm-250mm（见图 7）。

## 四、分析说明

黑 01-S73 xx 号宁波牌拖拉机运输机组牵引车左后轮痕迹在附着物上符合交通事故车辆与软体（人体）相互作用形成的痕迹特征。

黑 01-S73 xx 号宁波牌拖拉机运输机组牵引车左后轮痕迹与二轮自行车左侧倒地状态下后支架右侧、后货架右侧支架及大齿盘痕迹在形态上具有可比性，符合交通事故车辆相互作用形成的痕迹特征。

## 五、鉴定意见

黑 01-XXXXX 号宁波牌拖拉机运输机组牵引车左后轮与软体（人体）存在接触。

黑 01-XXXXX 号宁波牌拖拉机运输机组左后轮与二轮自行车左侧倒地状态下后支架右侧、后货架右侧支架及大齿盘存在接触。

同意 (代) 王XX  
20XX年XX月XX日

同意 张XX  
20XX年XX月XX日

司法鉴定人：

司法鉴定人  
23010703XXXX  
赵某某

赵某某

司法鉴定人：

司法鉴定人  
23010703XXXX  
范某某

范某某

鉴定机构：黑龙江司法鉴定中心

二〇一X年XX月XX日



附：现场检验照片 7 张



图 1



图 2



图 3

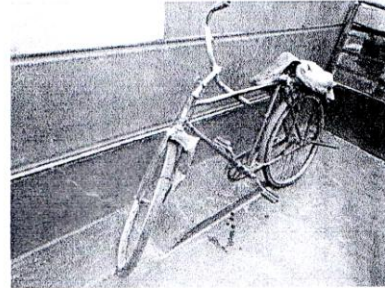

图 4

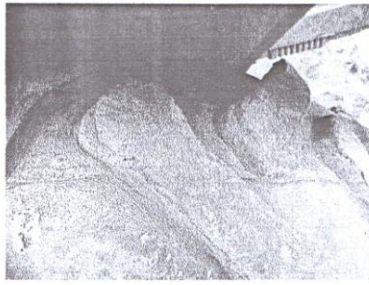

图 5

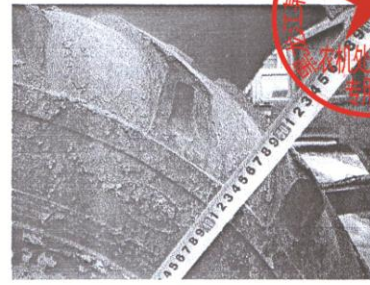

图 6

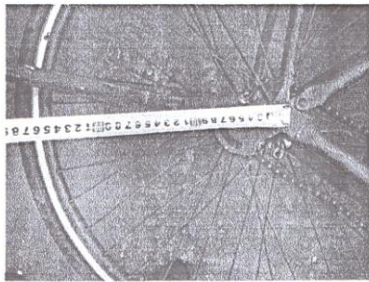

图 7

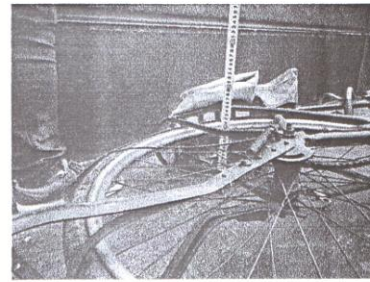

黑龙江锦融成司法鉴定中心

## 司法鉴定检验报告书

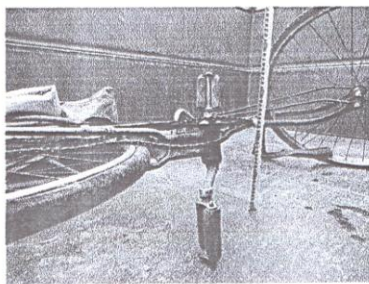
司法鉴定许可证号：230107031

## 声 明

1. 委托人应当向鉴定机构提供真实、完整、充分的鉴定材料，并对鉴定材料的真实性、合法性负责。
2. 司法鉴定人按照法律、法规和规章规定的方式、方法和步骤，遵守和采用相关技术标准和技术规范进行鉴定。
3. 司法鉴定实行鉴定人负责制度。司法鉴定人依法独立、客观、公正地进行鉴定，不受任何个人和组织的非法干预。
4. 使用本鉴定文书应当保持其完整性和严肃性。
5. 本鉴定中心只对送检血样负责，并对送检血样保存三个月或由委托单位自行取回，逾期由鉴定机构作销毁处理。
6. 当事人对鉴定意见如有异议，可在接到鉴定检验报告书后三个工作日内，向公安交通管理部门提出重新检验、鉴定的申请。



# 黑龙江 XXX 司法鉴定中心 乙醇定量检验报告



XXX 法鉴中心[2016]医检字 2016349 号

## 一、基本情况

委托单位：XX 区农机安全监理站

委托人：赵 XX

被检验人：乔 XX

委托鉴定事项：对乔玉才血液中乙醇含量进行定量检验

采样时间：2016 年 XX 月 XX 日

鉴定材料：乔 XX 血液 2 毫升

送检验时间：2016 年 XX 月 XX 日

检验地点：黑龙江 XXX 司法鉴定中心

## 二、检验过程

根据 GB/T824-2009 国家标准及 GA-T105 公安部行业标准，采用气相色谱仪顶空进样法，对乔 XX 血液中乙醇含量进行定量检验。

## 三、检验结果

乔 XX 血液中乙醇含量未检出。

同意 (代) 王 XX  
20XX 年 XX 月 XX 日

同意 张 XX  
20XX 年 XX 月 XX 日

司法鉴定人  
23010703XXXX  
李 XX

司法鉴定人  
23010703XXXX  
王 XX

鉴定机构：黑龙江 XXX 司法鉴定中心  
二〇一X 年 XX 月 XX 日



附：车辆驾驶人员血液含量临界值一张，分析报告一张。

车辆驾驶人员血液含量临界值

行为类别	对象	临界值 (mg/100ml)
饮酒驾车	车辆驾驶人员	20
醉酒驾车	车辆驾驶人员	80

分析报告

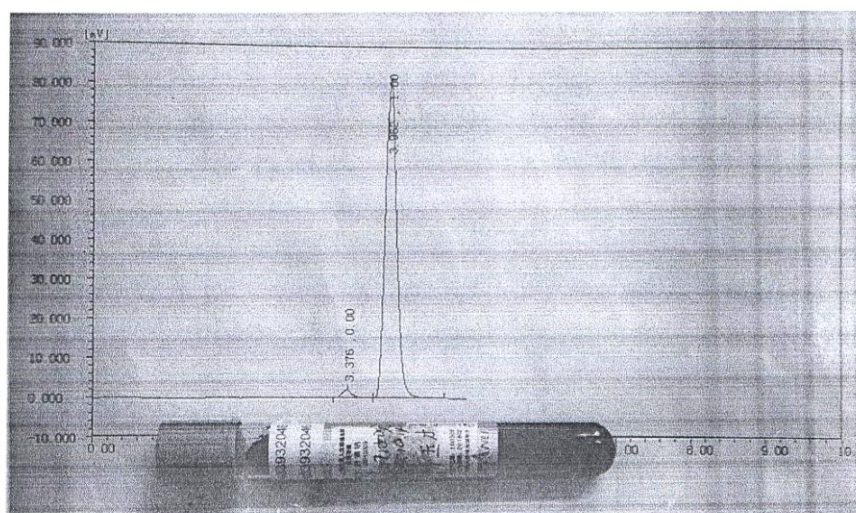

# 农机事故尸体检验报告

编号:

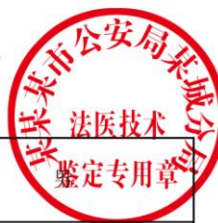

死者姓名	张XX	性 别	
年 龄	67岁	体 长	167cm左右
死亡地点	现场	检验地点	XX区公安局解剖室
死亡时间	2016年XX月XX日	检验时间	2016年XX月XX日
委托单位及委托人	XX区农机监理站 赵XX	检验要求	尸表检验
交通方式	1 驾驶机动车 2 驾驶非机动车 3 步行 4 乘车 5 其他		
衣着描述 (衣着痕迹)	上着黑色棉服,灰色棉衬衫,灰色线衣,白色背心;下着灰色外裤,绿色棉裤,灰白花线裤,蓝色裤头,黑色袜子。		
体表特征	发育正常,营养尚可。尸斑呈暗红色分布于体背侧,指压褪色。尸僵存在于全身各关节。皮肤呈黄色,尸体无腐败。		
头 颈 部	1、颅骨由前额部至顶部颅骨粉碎性骨折,颅内脑组织外溢。		
躯 干 部 ( 包 括 外 阴 )	脊柱呈生理性弯曲		





四肢	肢体连贯性好未见骨折
损伤图示:	
死亡原因	根据现场勘验调查情况，结合尸表检验情况综合分析张永生系生前因农机事故致开放性颅脑损伤死亡。
检验人员	<div>副主任法医师 朱某某 资格证号20110110xxxx</div> <div>朱某某</div> <div>主检法医师 杜某某 资格证号201101xxxxxx</div> <div>杜某某</div> <div>2016年XX月XX日</div>

同意 张某某  
201X年X月X日

同意 王某某(代)  
201X年X月X日

# 事故分析会议记录

时间： 2016 年 10 月 21 日 09 时 00 分

地点： xx 区农机监理站会议室

主持人： 马 xx                      记录人： 任 xx

参会人员： 孟 xx、赵 xx、隋 x、田 xx

会议主要内容： 对 2016 年 10 月 14 日 13 时 00 分许，发生在 xxx 市 xx 区 xx 乡 xx 村东 181 米处的农机事故进行分析和讨论。

马 xx：请大家来，就这起事故的发生进行分析，就其成因进行探究，以便查明原因。对当事人的责任进行认定，根据现场勘查、询问笔录等材料，我认为当事双方均在该起事故中都存在过错，简要说一下案情：驾驶人乔 xx 在没有取得拖拉机驾驶证的前提下，驾驶操作自家拖拉机过程中，没有履行应尽的安全义务，起步没有发出信号，安全常识不足。在没有确保安全的前提倒车，而张 xx 是不顾安全，随意进入田间，造成事故。下面请大家根据知道的情况，谈一下对这起事故看法。

隋 x：这是一起典型的农机事故，希望通过这次事故，对广大驾驶员起到警示的作用。

参会人员签字：**马 xx、孟 xx、赵 xx、隋 x、田 xx**

---

马 xx: 我认为在该起事故中双方均有过错, 但是, 在事故责任上, 鉴于死者进入的是已经作业完成的地块, 不是正在作业的区域, 不应承担责任, 还是由乔 xx 承担全责合理。

---

孟 xx: 根据对事故现场勘查和对相关人员的询问笔录, 我认为驾驶员乔 xx 没有取得拖拉机驾驶证就从事农田作业, 违反了相关的法律法规, 而且不按照拖拉机操作规程倒车, 因为自己的过错, 剥夺了他人的生命, 应负该起事故的全部责任。死者张 xx 虽然具备完全民事行为能力, 不应擅自进入作业现场, 但不是事故的必然结果, 不须承担责任。

---

田 xx: 我完全同意各位同志对事故的分析及看法。

---

赵 xx: 经过对询问笔录的查阅和对现场勘查的分析, 我认为驾驶员乔 xx: 1、违反倒车规定: 依据农业部《拖拉机安全操作规程》(NY2609-2014) 6.11 “倒车时, 应查明拖拉机后方情况, 确认安全后方可倒车”之规定; 2、无证驾驶拖拉机: 违反了《农业机械安全监督管理条例》第 22 条 1 款: “拖拉机驾驶人应经过培训、考试合格, 办理驾驶证后方准驾驶车辆”之规定。是造成该起事故的全部原因, 应该承担事故的全部责任。张 xx 进入田间不是该起事故的必然结果, 所以, 不需承担责任。

---

孟 xx: 通过讨论, 和赵 xx 同志的分析, 我完全同意赵  
参会人员签字: 马 xx、孟 xx、赵 xx、隋 x、田 xx

马 xx: 综合以上讨论的意见和观点及各位依据的法规条款, 我同意你们对该事故的责任分析, 也就是说, 驾驶人乔 xx 应负全责, 张 xx 无责任的结论, 大家都同意吗?

参会人员签字：马xx、孟xx、赵xx、隋x、田xx

领导 导 批 示	
	同 意
	xx 局长 2016 年 10 月 21 日

## 农机事故调查报告书

事故时间：2016 年 10 月 14 日 13 时 00 分许

事故地点：x 市 xx 区 xx 乡 xx 村东地 181 米处

天 气：晴

### （一）农机事故当事人基本情况：

#### 1、当事人情况：

乔 xx，男，53 岁，身份证号：23XXXXXXXXXXXXXXXXX，住址：xx 市 xx 区 xx 乡 xx 村，拖拉机驾驶人，无拖拉机驾驶证，联系电话：15 5XXXXXXXX。

张 xx，男，66 岁，身份证号：23XXXXXXXXXXXXXXXXX，住址：xxx 市 xx 区 xx 乡 xx 村，在此次农机事故中死亡。

#### 2、农业机械基本情况：

黑 01-Sxxxx 号拖拉机，所有人为乔 xx，品牌型号是宁波奔野-320，车辆类型是大中型方向盘式，发动机号：010182，机身号码：0400 284，车辆无机动车第三者强制保险。所有人住址：xxx 市 xx 区 xx 乡

---

xx 村。

---

### 3、事故现场基本情况:

---

现场位于 xxx 市 xx 区 xx 乡 xx 村东地 181 米处，地面为刚刚收割后的玉米地，事故发生时为白天，视线良好，无遮挡。

---

### (二) 农机事故发生经过:

---

2016 年 10 月 14 日 13 时 00 分许，驾驶人乔 xx 无证驾驶宁波-320 型拖拉机，车牌号为黑 01-Sxxxx，在 xx 区 xx 乡 xx 村东地进行玉米收获作业后、装载半拖车玉米返回途中，与一台对向行驶的玉米收获机会车，为了避让，在倒车时瞭望不够，将推着自行车站在已经收获的玉米地里的张永生当场碾压致死。

---

### (三) 农机事故的证据、检验、鉴定结论:

---

#### 1、事故车辆、尸体停放位置:

---

现场自行车位于 xx 村东侧水泥路东 181.00 米处，自行车前轮距机耕路边 4.60 米、后轮距机耕路边 3.60 米。

---

自行车后轮距尸体 2.50 米，尸体头部距机耕路边 2.70 米、脚距机耕路边 4.00 米，尸体距拖拉机右后轮 8.50 米。

---

发生事故的拖拉机牌照为黑 01-Sxxxx，其右侧前后轮距机耕路边分别为 10.80 米和 10.00 米，拖斗左右轮距机耕路边分别为 5.40 米和 6.20 米。

---

#### 2、事故尸体检验:

---

根据现场勘验调查情况，结合尸表检验情况综合分析张 xx 系生前

---

---

因农机事故致开放性颅脑损伤死亡。

---

### 3、车辆痕迹检验鉴定：

---

黑 01-Sxxxx 号宁波奔野牌拖拉机运输机组牵引车左后轮与软体（人体）存在接触。

---

黑 01-Sxxxx 号宁波奔野牌拖拉机运输机组左后轮与两轮自行车左侧倒地状态下后支架右侧、后货架右侧支架及大齿盘存在接触。

---

### 4、血液乙醇含量检测：

---

乔 xx 血液乙醇含量未检出。

---

## （四）农机事故证据及成因分析：

---

### 一、主要证据

---

- 1、现场勘查笔录、现场图、现场照片；
  - 2、当事人和证人询问笔录；
  - 3、黑龙江省锦融成司法鉴定中心检验报告书；
  - 4、xxx 市公安局 xx 分局法医技术鉴定书。
- 

### 二、农机事故形成原因分析

---

- 1、驾驶人乔 xx 在倒车过程中，没有向后瞭望确认安全，违反操作规程。
  - 2、驾驶人乔 xx 无证驾驶操作拖拉机，未经过专业机构培训，缺少安全驾驶常识。
- 

## （五）当事人导致农机事故的过错及责任或者意外原因：

---

### 一、当事人过错行为

---

#### （一）乔 xx 的过错及责任

---

---

4-2-2 “起步或结合动力前必须环顾四周，发出信号并确认安全后方可

---

---

起步”之规定，其行为是构成此事故的全部原因。

---

2、张永生此事故无违法行为。

---

1、违反倒车规定：依据农业部《拖拉机安全操作规程》（NY2609-2014）6.11 “倒车时，应查明拖拉机后方情况，确认安全后方可倒车”之规定。

---

2、无证驾驶拖拉机：违反了《农业机械安全监督管理条例》第 22 条 1 款：“拖拉机驾驶人应经过培训、考试合格，办理驾驶证后方准驾驶车辆”之规定。

---

（二）张 xx 的过错及责任

---

张 xx 无过错。

---

二、当事人责任

---

1、乔 xx 负此起事故的全部责任。

---

2、张 xx 无责任。

---

---

农机监理 赵xx 田xx

---

二〇一六年十月二十一日

---



# 农机事故认定书

X 农机认字【2016】第 20161014 号

农机事故时间：2016 年 10 月 14 日 13 时 00 分许      天气：晴

农机事故地点：XX 市 XX 区 XX 乡 XX 村东地 181 米处

## 当事人、事故机械、事故现场基本情况

### 一、当事人基本情况

乔 XX，男，53 岁，身份证号：23XXXXXXXXXXXXXXXXX，住址：XX 市 XX 区 XX 乡 XX 村，拖拉机驾驶人，无拖拉机驾驶证，联系电话：155XXXXXXXX。

张 XX，男，66 岁，身份证号：23XXXXXXXXXXXXXXXXX，住址：XXX 市 XX 区 XX 乡 XX 村，在此次农机事故中死亡。

### 二、农业机械基本情况

黑 01-SXXXX 号拖拉机，所有人为乔 XX，品牌型号是宁波奔野-320，车辆类型是大中型方向盘式，发动机号：010182，机身号码：0400284，车辆无机动车第三者强制保险。所有人住址：XXX 市 XX 区 XX 乡 XX 村。

三、自行车，型号：不详。所有人：张 XX，住址：XXX 市 XX 区 XX 乡 XX 村。

### 四、事故现场基本情况

现场位于 XXX 市 XX 区 XX 乡 XX 村东地 181 米处，地面为刚刚收割后的玉米地，事故发生时为白天，视线良好，无遮挡。

### 农机事故发生经过：

2016 年 10 月 14 日 13 时 00 分许，驾驶人乔 xx 无证驾驶宁波-320 型拖拉机，车牌号为黑 01-Sxxxx，在 xx 区 xx 乡 xx 村东地进行玉米收获作业后、装载半拖车玉米返回途中，与一台对向行驶的玉米收获机会车，为了避让，在倒车时瞭望不够，将推着自行车站在已经收获的玉米地里的张永生当场碾压致死。

### 农机事故证据及事故形成原因分析：

#### 一、主要证据

- 1、现场勘查笔录、现场图、现场照片；
- 2、当事人和证人询问笔录；
- 3、黑龙江省锦融成司法鉴定中心检验报告书；
- 4、xxx 市公安局 xx 分局法医技术鉴定书。

#### 二、农机事故形成原因分析

- 1、驾驶人乔 xx 在倒车过程中，没有向后瞭望确认安全，违法操作规程。
- 2、驾驶人乔 xx 无证驾驶操作拖拉机，未经过专业机构培训，缺少安全驾驶常识。

### 当事人导致农机事故的过错及责任或者意外原因：

#### 一、当事人过错行为

##### （一）乔 xx 的过错

- 1、违反倒车规定：依据农业部《拖拉机安全操作规程》（NY2609-2014）6.11 “倒车时，应查明拖拉机后方情况，确认安全后方可倒车”之规定。

2、无证驾驶拖拉机：违反了《农业机械安全监督管理条例》第22条1款：“拖拉机驾驶人应经过培训、考试合格，办理驾驶证后允许驾驶车辆”

（二）张 xx 的过错

张 xx 无过错。

二、当事人责任

1、乔 xx 负此起事故全部责任

2、张 xx 无责任

农机监理：赵 xx 田 xx

二〇一六年十月二十四日

**告知：**当事人对农机事故认定有异议的，可自本认定书送达之日起三日内，向上一级农机安全监理部门提出书面复核申请。复核申请应当载明复核请求及其理由和主要证据。对农机事故损害赔偿的争议，当事人可以请求农机安全监理部门调解，也可以直接向人民法院提起民事诉讼。农机事故损害赔偿权利人、义务人一致请求农机监理部门调解损害赔偿的，应当在收到农机事故认定书或上一级农机安全监理部门维持原道路农机事故认定的复核结论之日起十日内向农机安全监理部门提出书面调解申请。

# 委 托 书

委托人：

姓名：付 XX 性别：女 年龄：63 身份证号：23XXXXXXXXXX

住址：XX 区 XX 乡 XX 村 XX 组 联系方式：139XXXXXXXX

受委托人：

姓名：张 X 性别：女 年龄：42 身份证号：23XXXXXXXXXXXX

住址：XX 区 XX 乡 XX 村 XX 组 联系方式：139XXXXXXXX

姓名： 性别： 年龄： 身份证号：

住址： 联系方式：

现委托上述受委托人代表我方参与 乔 XX 与张 XX 农机事故一案处理工作。

代理人：张 X 代理事项及权限为：全权代理

代理人： 代理事项及权限为：

委托人：付 XX

受委托人：张 XX

2016 年 10 月 15 日

# 委 托 书

委托人：

姓名：乔 XX 性别：男 年龄：53 身份证号：23XXXXXXXXXX

住址：XX 区 XX 乡 XX 村 XX 组 联系方式：139XXXXXXXX

受委托人：

姓名：乔 X 性别：男 年龄：33 身份证号：23XXXXXXXXXXXX

住址：XX 区 XX 乡 XX 村 XX 组 联系方式：139XXXXXXXX

姓名： 性别： 年龄： 身份证号：

住址： 联系方式：

现委托上述受委托人代表我方参与乔 XX 与张 XX 农机事故一案处理工作。

代理人： 代理事项及权限为：全权代理

代理人： 代理事项及权限为：

委托人： 乔 XX

受委托人： 乔 X

2016 年 10 月 17 日

# 送达回证

案 由	拖拉机事故			
受送达人 姓名或名称	张 X、乔 x			
送达单位	XXX 农机安全监理站			
送达地点	XXX 农机安全监理站			
送达文书及文号	送达人签章	收到日期	收件人签章	
农机事故认定书 20161014	赵 XX 隋 X	2016 年 10 月 24 日	收到 张 X	
农机事故认定书 20161014	赵 XX 隋 X	2016 年 10 月 24 日	收到 乔 X	
备注				

# 送达回证

案 由	拖拉机事故			
受送达人 姓名或名称	张 X、乔 x			
送达单位	XXX 农机安全监理站			
送达地点	XXX 农机安全监理站			
送达文书及文号		送达人签章	收到日期	收件人签章
黑龙江省锦融司法鉴定中心检验 报告 2016-SC6172		赵 XX 隋 X	2016 年 10 月 19 日	收到 张 X
黑龙江省锦融司法鉴定中心检验 报告 2016-SC6172		赵 XX 隋 X	2016 年 10 月 19 日	收到 乔 X
备注				

## 送达回证

案 由	拖拉机事故			
受送达人 姓名或名称	张 X、乔 x			
送达单位	XXX 农机安全监理站			
送达地点	XXX 农机安全监理站事故组			
送达文书及文号	送达人签章	收到日期	收件人签章	
尸体检验报告	赵 XX 隋 X	2016 年 10 月 17 日	收到 张 X	
尸体检验报告	赵 XX 隋 X	2016 年 10 月 17 日	收到 乔 X	
备注				



# 农机事故相关材料粘贴纸

---

- 1、乔 XX 户口信息
- 2、张 X 户口信息
- 3、证人王 X 户口信息
- 4、黑 01-SXXXX 车辆信息